新中報

今日本報一大張
本館 上海熙華德路二八八號 電話 五二二六〇號 五一六七五號 郵政信箱 三〇三八號
分館 南京路哈同大樓二一六號 電話一九一〇七號
定價零售每份國幣七分
發行所 大陸新報社

調停中日糾紛傳說 純屬國際陰謀宣傳
岩崎報道部長談話予以駁斥

二十日上海租界各『抗日』報紙，均揭載紐約塔斯社所發紐約前驅論壇報東京訪員之報告及莫斯科合衆社所發之眞理報消息，謂美政府將調停中日戰事，其所傳要點爲（一）美國調停中日戰事日軍先由中國內地各省撤退。（二）美國承認日本在華之優越地位，（三）日方保證不在南太平洋採取敵對行動，美國則在經濟上對日作重要讓步，同時以巨款貸與日本，又謂美國要求日本履行：（一）日本不應堅持一九三八年一月所聲明之不以蔣介石爲對手，（二）日本應改變不接受第三國調停之宣言，（三）日本應說明在東亞之經濟建設計劃。按發出此項消息之塔斯社及合衆社，均稱僅爲得自日本民間者，即此一點可知實無確實性可言。實際乃反軸心方面之美渝，鑒於日本協力德義建設歐洲新秩序，並努力建設東亞新秩序，因之遂作此惡意宣傳。而此種謠言，除暴露反軸心國家美渝之國際地位脆弱外，實並無若何功用云。又關於此項謠傳，岩崎報道部長亦發表重要談話：

日軍報道部長談話

△塔斯社十九日紐約電，及同日合衆社華盛頓莫斯科兩地電報，均傳播荒唐無稽之消息，謂日本擬與美國簽訂協定，以便與重慶進行和平工作云云，咸爲我人夢想所不及，而京滬各報亦有未辨眞僞，遽加揭載者，誠令人不勝扼腕，查此種計劃的宣傳，其用意不外圖離間，並分裂日德義三國同盟，暨阻止國府之發展，擾亂中日事變之國策，方今日正於各部戰線發動活潑之作戰，以期覆滅蔣共政權，在華百萬兵士之意志，堅如鋼鐵，熱如烈火，現在重慶之崩潰，已在眼前，此種謠言，自然不發生絲毫效果，但我人對於此種有計劃的謀略的且國際的惡辣的宣傳之撒布，應加以重大警戒，日軍確信處此複雜微妙之國際情勢，此種宣傳雖惡辣巧妙，我人關於處理事變之方策，則決無所動，換言之，祇有斷然一路邁進，完成聖戰之目的而已。

粉碎美調處中日事變之謠傳

美渝造謠卑行 無損日本政策

又關於美國調停中國事變之說，上海中日權威方面，已予以嚴正駁斥，大意謂：塔斯社合衆社所稱日本建議請美國調停中國事變一說，不外乎暴露美國之國際地位已陷窘境。蓋美國希圖壓制日本在遠東之地位，重慶亦以民主主義國家走狗自任，故在反軸心陣營內之美渝，狼狽爲奸，希冀阻遏日本發展，彼輩之造謠宣傳，不問其形式與傳播之地點如何，彼此均有聯絡，即一致側重於反軸心工作，吾人深知彼輩事無大小，向採同一步調，美渝現正企圖擾亂日本國策，乃造作此次謠言，以期造成下述局面：（一）趨向參戰之美國，自料無力發動兩洋作戰，對德作戰時，尚須援英，故擬將日本拖住於中國事變（二）使日德義蘇之國交破裂（三）混亂日本之外交及處理中國事變方針（四）緩和日本對渝之武力攻勢（五）阻止日本之南進（六）試探日美合作之可能性。以上即爲美渝之聯合陰謀，吾人再觀重慶合衆社電傳之渝當局見解，即可獲得實係陰謀之明證，渝方稱，『日本冀令美國出而調解中國事變，乃係混淆國際觀聽，而阻止美國對渝援助，重慶不爲所動，在日軍未完全撤離中國及滿洲以前，重慶決不討論和平』云云。由此觀之，此次謠傳，實爲美渝誤解日本國策之陰謀，然無論彼等如何策動破壞，對於日本建設世界新秩序之國策決無絲毫影響，此次之謠言，亦可認爲美渝之哭訴云云。

全面和平漸見實現 惡意煽動終歸幻滅
林部長談美渝造謠無稽

△中央社二十日南京電 十九日塔斯社及合衆社發出日美行將締約，及調處中日事件之消息後，記者特趨謁林宣傳部長，承發表談話如下：據報載日美締約並進行調處中日事件云云，實屬滑稽之至，稍有識者，當知此項消息係帶有煽動性之惡意宣傳，以圖淆惑世人視聽，中日自訂立基本條約以後，共向和平大道邁進，今後兩國決本奠定東亞永久和平方針，努力促成全面和平之實現，吾人固希望世界各國正視現實，但在世界情勢變幻莫測之際，種々破壞陰謀之發生，當所不免，然而事實所趨，終必歸於幻滅，徒見其心勞日拙而已。

港渝系各報 評調停傳說

△同盟社二十日香港電 合衆社傳來華盛頓及莫斯科之中日和平消息，其來源竟起於渝方所重視之美國及蘇聯，致引起重慶各界之空前反響，渝方對於美國及蘇聯之對渝態度，頗有懷疑，蓋之最近外交失敗，其優柔寡斷之態度，已充分反映於言論方面，玆錄香港渝系報紙之論調如下：（一）『日本之毒霧』（大公報）莫斯科電傳日本要求美國斡旋中日事件，此訊與華盛頓電傳中共南京合作，爲一離奇對照，均爲日本之謠言[illegible]，如莫斯科電稱，美國必須承認日本在華之地位，僅此可知其爲謠言，日本此種幻想，始終不能達到，至於中共與南京政府合作一說，亦爲日本散佈之煙幕，宣傳中國之分裂，希圖動搖美國對渝之認識，日本此種謠言，最後必能證明其心勞日拙而已，希望人民充分注意此項毒霧。（二）『遠東外交新動向』（星島日報）日本如不結束中日事變而參加德義，與英美作戰極爲危險，因之日本要求美國調停中日事變，然美國不至接受此項要求，無論如何，渝方抗戰到底之『國策』，絕非英美希望在中國戰場牽制日本軍之政策，吾人應認清目前遠東之外交新動向，同時另一方面不得不愼防各種謠言。（三）『無謂試探』（國民日報）英美渝三方，現有完全妥協之可能，日本在三國之中，無論對任何一方試探，決無結果，我等相信美國對於日本之試探，必報以白眼。（四）從攻勢到謠言（工商日報）英美深知今日重慶之『抗戰』，可牽制日本，如中日和平一旦實現，則日本勢必南進，誰能阻止其侵害英美權益，所謂美國之斡旋和平，等於引頸受刀

日蘇條約批准書 完成交換手續
東京開盛大慶祝會

△中央社二十日東京電 日蘇中立條約二十日下午三時半在外交官邸舉行批准書交換式禮，場設於外相官邸，蘇聯方面出席者爲蘇大使史美達寧，馬里克杜莊夫兩參贊，及全體館員，日本方面爲松岡外相，大橋次官，松本條約局長，阪本歐亞局長等，首由松岡外相及史美達寧大使交換批准書，繼相互簽名，然後松岡外相及蘇大使致祝辭，下午四時起，復在新築之官邸花園中，以蘇大使爲中心，暨外務陸海商工各省高級職員及民間，與蘇聯有關係者共二百餘人，舉行盛大之慶祝會。

△同盟社二十日東京電 松岡外相與蘇駐日大使史美達寧交換日蘇中立條約批准書後，松岡氏當即向蘇大使致詞如下：『余趁此機會再行申述余之信念，此條約象徵貴我兩國企求和平之誠意，並穩定兩國間友誼關係之基礎。嗣後貴我兩國當共謀發揮此項條約之精神及意義，以圖有所貢獻於東亞，乃至世界和平，余得能與貴國及閣下合作，不勝欣幸之至。』史美達寧致詞如下：『自日蘇中立條約簽訂以來，兩國間之友誼聯繫愈趨密切。而兩國間之相互信任及相互諒解之氣氛亦由是產生，余深信此條約將成爲積極解決日蘇各項懸案之有益工具。』

浙東之役 所獲戰果

△同盟社二十日杭州電 今次浙東作戰中太田部隊所獲戰果，至十七日止判明如下：

渝軍棄屍 六、〇一〇具
俘虜 九〇〇名
鹵獲品
速射砲 三門
機關槍 一〇六挺
小型迫擊砲 一二門
輜重車 六二輛
機關車 一輛
客車 一一輛
貨車 一九輛
其他軍需品多數

完成殲滅任務 日軍撤離惠州

△同盟社二十一日廣東電 華南軍報道部發表稱：日軍於本月中旬在惠州方面作戰以來，殲捕渝軍甚多，已充分達成目的，各部隊已退出該地附近，轉向某方前進云。

△華南軍報道部長發表談話：惠州方面之日軍作戰目的，已誌前報，集中於該處之『第一百六十師』與『獨立第九旅』等以及其雜軍已悉予殲捕，消滅其每回香韶路線之企圖，緣日軍開始行動後，僅數日之間，已擊潰大隊渝軍，並剿滅其殘軍，達到預定目的，刻下日軍已無久駐該地之必要，故撤軍他進，轉向某々方面猛進，惟對於被日軍殲滅之蔣軍將士，因執迷頑抗而作無謂犧牲，殊爲惋惜，同時蔣軍因被迫退處僻壤，遂擾害人民，供其爲抗戰工具，對此等無辜民衆，亦深表同情，然蔣軍迷夢不醒，如再在該處蠢動，日軍決展開新行動，予以痛擊，不稍姑息云。

德傘兵隊五千餘名 降落克里特島
衆認係德攻擊英士之預習

△海通社二十一日柏林電 英官方所稱德傘兵已降落克里特島之事，此間負責當局已不否認，關於該島之情形，德報則守緘默，消息靈通方面宣稱，軍部之習慣爲不於事前報告軍事行動，故關於對克里特島之軍事行動，將自今日起，始予報告云。

△國際社廿一日柏林電 英首相邱吉爾在克里特島登陸之德傘兵穿着新西蘭軍制服一事，昨被德高級司令部加以譏笑稱，德軍所穿者，乃德非洲軍團之黃褐色熱帶服裝耳，官方公報稱，克里特島之陷落，已迫於眉睫，德高級司令部於批評邱吉爾之演辭時稱『德傘兵在荷蘭降落時，英曾以同一之錯誤宣傳，朦蔽美國民衆』云。

△海通社二十一日瑞京電 英國首相邱吉爾，於昨日午後，向下議院宣稱，德國傘兵，在克里特島降落，刻在劇戰中，克里特島之英軍，紐西蘭軍，及希臘軍，均由弗萊堡將軍指揮，將堅決抵抗云。

△國際社二十一日倫敦電 昨日據稱，自『大隊』德軍實施有史以來規模最大之降落傘攻襲以後，已於昨日在克里特島要地獲得立足點，衆認，德軍此舉，幾乃攻英之『彩排』，公報稱，德軍數千人，以滑翔機及亭格爾式運輸機降下後，立即整隊與衆寡懸殊之英希軍交鋒，據稱，自空中降落之襲擊者，至少有五千人，希王喬治，行蹤不明，惟最近消息仍謂希王尙在克里特島，希首總理及內政，新聞，教育，商船各部長已抵開羅，德運兵機數百架暨滑翔機數隊，於破曉不久以後，侵入克里特島，堪尼亞附近即發生竟夜惡戰，英方力稱，彼等不久即可消滅此項侵入者，英首相邱吉爾昨告下院稱『劇戰』正在展開，敵軍一千五百人均穿新西蘭軍服。德傘兵先施行猛烈轟炸，繼在蘇特巴塞尼亞，米萊尼各區降落，英首相邱吉爾稱，『敵軍之主要目標，顯係欲佔領米萊尼機場，但彼等已告失敗』，最近消息稱，德空軍現不絕偵察，並施行散漫之轟炸更以機槍掃射，大半均施之於高射砲陣地云，消息又稱德軍已佔領陸軍醫院一所，但即被奪回，『尙未肅清』之德軍一大隊，現正在堪尼亞與米萊尼之南作戰中，哈剌克里恩城雖遭轟炸，但該處並無德軍降落。

△海通社二十一日貝魯特電 希臘政府已由克里特逃往開羅，現有閣員六人業已抵埃京，即海長薩克拉流，內長孟尼亞達基，航業部長，席奧費蒂，教育部長塞克里，交通部長柯特榮及情報部長尼柯勞蒂，希王喬治及總理蘇德羅斯，空軍部長尼柯勞蒂，及農長鄧米脫托仍留克里特島，據抵開羅之閣員稱，因該島屢受敵機轟炸故難執行職務云。

德機在英東南 進行武裝偵察

△海通社二十一日柏林電 德機在英國南部及東部，進行武裝偵察，並未與敵機遭遇云。

△海通社二十一日瑞京電 英國海軍部宣稱，英國輔助巡洋艦『卡米多』號（六、八三三噸）業已沉沒，該艦原係冷藏船，戰前運輸西印度群島之香蕉，歐戰爆發後，被英國海軍徵用云。

△海通社廿一日柏林電 據此間接獲消息，德國俯衝轟炸機，於昨晨襲擊馬爾太島，伐萊達之軍事目標，頗爲得手云。

△海通社廿一日瑞京電 據倫敦昨日官方公佈，杜比少將業已被任馬爾泰島總督，以代傑克遜爵士云。

德戰艦擊沉 埃及輪船

△海通社廿一日柏林電 據德官方消息，上週被德艦擊沉之埃及輪『桑桑號』，其中旅客業在法國西岸登陸云。

△國際社三十一日柏林電 昨日宣布，埃及商船『桑桑號』爲德劃襲艦所擊，已在大西洋沉沒，船上人員，則皆被救起，安抵法國口岸，美紅會々員二十四人，據稱立將釋放，惟其他美人一一四名，包括幼童三十五人在內，是否仍被拘禁，則未經披露，德方同時並發警告稱，美船切勿駛入紅海，及德國所宣布之其他禁區。

△國際社二十一日華盛頓電 美海運委員會，昨日自動推廣新聞檢査制，『凡用以援助英國及其他民治國之任何船隻，其眞正行動與已定而尙未實行之行動』，嚴守秘密，尤以開往紅海與中國領海者爲然。

非洲自由法人 準備開維希戰

△國際社倫敦廿一日電 此間宣布，阿比西尼亞里比亞加蓬之自由法軍，及桑德湖區之喀麥隆人，昨日熱烈準備與維希作戰，據稱，法德軍事當局，擬自里比亞三路進攻西非，法艦隊加入合作，其一部份已在部隊勤員，開入非洲海面服役，其他法德兵力，準備向沃朗進攻。

英船『上海城』沉非洲海沿

△海通社廿一日里約熱內盧電 阿根廷貨船『喬芬』號昨抵里西夫港載有英貨船『上海城』號（八千噸）脫險船員二十二名，內有英軍官五人及印度水手十七人，該船係於五月十日在非洲海沿被德潛艇擊沉，脫險船員曾在海面漂流五日云。

外約但各族 展開反英戰

△海通社二十一日貝魯特電 據此間昨接到消息，因外約但貝勞恩族之表示反對國王阿都拉，經英高級委員與該國王在耶路撒冷會商之後，現已決議增兵外約但，並擬逮捕名族領袖，聞集中那布魯斯區之英軍業被大隊遊擊隊襲擊，該項隊伍爲一九三六年在巴勒斯坦叛變領袖戴克吉少校所有，現有一隊已侵至地中海沿岸云。

華北政委 抵達東京

△同盟社二十日東京電 華北政務委員會常務委員朱深，二十日下午九時抵達東京車站，當即驅車至帝國飯店休息云。

時論 揭穿離間軸心的謠言攻勢

打着所謂『民治』招牌的國家，一向企圖着對軸心國家行使離間之計，可是這種離奸毒計無不於事後證明爲枉費心機。舉例來說，在歐戰勃發法國未敗之初，那時英國即首先用過這種手段，拚命對義遞送秋波，而宣傳英義邦交之調整！自德軍在西戰場上獲得了全部勝利，轉而援助義軍解決巴爾幹之痛塊時，那時英國既在一方面示惠於法西二國以牽制軸心國之西方陣容；更在另一方面宣傳德蘇二國之不合作姿態，以阻撓軸心國在北非與近東中東之勝利。但其結果，軸心國非但愈臻團結，且在歐洲更覓獲了許多合作的同志，甚至蘇聯今日亦已成爲準軸心的國家。

我們今天如果翻開各地的報紙來看，便不難獲悉德蘇二國已在進行對中東戰事採取聯合行動，而德法關係之滿意發展，更足以在軸心國反帝國戰爭中產生無上的戰略後果。蓋今日之所謂軸心同盟，已漸與其產生之初發生變質的意義。如果我們現在還要硬派軸心國一致的目標是僅在於反共，那便是太抹殺了歷史的進展意義了。世界上今已沒有一個國家叫做共產主義的國家，蘇聯在斯太林政權之下，早已放棄了世界共產革命之策略。我們相信今日之德蘇二國，其各重視於勞動也相若；其各重視於反帝也亦相若。故於現代的意義上言，軸心同盟將是國際間一種新的目的一致集團。他們共同一致的最高目的，便是在以勞動精神爲基礎，來打破金圓式的資本主義文化！準此，我們也可以說是一種反帝國主義的，反英美的軸心同盟。

因此，今日英美帝國主義者，不但在軍事上已日趨於失敗與破滅的階段；即於此種軸心的政治攻勢上亦已漸露其招架爲難的窮態。於是他們只好下一只最後的棋子，對此種新軸心同盟形成之初，再向其行使拆散與離間的一向毒技。然而這個手段，以前曾遇到了數次的失敗，乃不得不想出在日本身上試一試的末策！這便是美國方面最近造出對日締約和解中日戰事謠言的眞實原因。蓋以美國而論，援英之後果既有自召參戰的禍，對於遠東方面自不能不謀退讓之道。抑且英國如在未來遇到了德蘇二方的攻擊，埃及與印度即將發生空前的嚴重危機；則對於遠東勢必更將日趨妥協。美國要於此第二號盎格羅薩格遜人的苦痛，乃不得不先未雨綢繆，向日本提出一個試探汽球！

然而美國今方以『新聞電報』式的强硬口氣援助渝方，如果公然向日提出此種要求，非但不能奏功，反將先失去一個自甘犧牲的先鋒，於是乃不得不從這種曖昧情態中反咬爲來自日方的試探汽球！我們須知今日東京當局，正將以本多大使之進言强化中國國府政權之發展，何能出此自掘墳墓式的手段？故紐約方面既一面認爲日方傳出，一面更稱『此事係由美方發動』。且如美國的合衆社十九日華盛頓電，更於其電訊之末，稱目下解決中日戰事，已較一九三八年任何時間爲利！我們考査此種謠言之來源，在美國離間軸心之外，實更含有渝方的一種陰謀在內！我們須知渝方今雖尙信口雌黃，發出『將日本交於中國』的荒謬口吻；但親於南斯拉夫，希臘與英國今日之厄運，自亦唯有接受美國調停之下，再於美國製造此種日美締約謠言，俾由是成爲一得兩便之事實！其用心之苦，固屬可憫，但其執迷不醒而始終破壞中日直接和平之狡計，實爲東亞前途之不幸！我們靜待着日本方面之行動，來答覆這種離間的謠言攻勢吧！

海軍機三十六架 炸成都·梁山·宜賓

△海通社廿一日重慶電 重慶於昨日遭遇本年最長之空襲警報，係上午九時三十分發出，至下午二時三十分始解除，日機分三批，襲成都，梁山，及宜賓，日機三十六架襲成都，略有損毀，襲梁山及宜賓之日機，均爲十八架，三處損失，尙不可知云。

△某基地二十一日特電 華中艦隊報道部二十一日上午十時三十分發表稱：淺田，中西等各部隊長所統率之海軍航空隊，二十日下午直驅急襲重慶西南百公里之宜賓，集中轟炸其他飛機場，徹底炸毀飛機倉庫及大型飛機，並擊損小型機數架，一方直木部隊長所指揮之別動隊，於同一時刻空襲成都四郊各飛機場，炸毀地上飛機及兵房，收獲巨大戰果而歸，此外駒形部隊長所率之另一隊，轟炸重慶東北九十公里之梁山市街，除毀損市街內外，重要設備外，更起大火云。

陸軍機出動 炸縉雲列車

△同盟社二十日某基地電 二十日川原部隊長所率之山本，堀田，丸山，本田各陸軍機，大舉出動，在義烏南方六十五公里之縉雲附近，發見列車三百輛，當即瞄準投彈，立予炸毀，其後又飛至諸暨西方六十公里之分水附近，發見渝軍部隊，即予猛炸云。

陽城殘餘 漸告肅清

△同盟社二十日濟源電 包圍陽城西南地區渝方『十四集團軍』之日軍小原部隊，急速縮小包圍圈，十八日在清化鎭附近，殲滅圖逃渝軍，是役渝軍棄屍計有軍長以下五百四十五具，生擒四十名，鹵獲軍火等無數，繼又於十九日由清化鎭向西方化樹坪出發，攻擊約一千名之渝方『獨立第四旅』此役渝軍棄屍百具傷者甚多，鹵獲步槍彈二萬四千發云。

佐久間部隊 榮獲獎狀

△同盟社二十日豫北某地電 日軍〇〇部隊長，對今次中原作戰中建立赫々武勳之佐久間部隊，特授與感狀，其授與式於二十日正午在某地舉行，該部隊至二十日止所獲戰果如下。

交戰次數 九回
交戰兵力 八、八五〇名
渝軍棄屍 九七九具
俘虜 一一八名
鹵獲品
支撥彈 一、七九一個
步槍彈 二九、〇五〇發
其他軍需多數

棗陽線日軍 挺進殷家店

△同盟社二十日漢口電 日軍於小板橋西南方予渝軍潰滅打擊後即於十八日進出小板橋西南方之新集，宋家集兩地附近區域，而準備次期作戰旋爲掃蕩向東方雙河（位於環潭鎭西南二十五公里）方面逃走之渝軍殘部，乃於十九日開始東進，至下午八時，在宋河西北高地與渝軍『第一百六十一師』之大部隊發生遭遇戰，激戰約六小時後，渝軍不支向南方潰退，日軍追擊於後，續向東南方進攻，至二十日傍晚已進出於茅茨畈附近，又向棗陽進發殲滅潛在各處之渝軍而東進中之土屋，山中，花谷，木原，中川，中道，國井等各部隊，於十九日正午，已進出於隨縣北方四十五公里之天河口附近，奇襲渝軍約五百名，當予擊破後即確保隨縣北方三十五公里之殷家店云。

土共和黨員 秘密會議

△海通社廿一日土京電 土耳其政府黨共和人民黨議員，於昨日午後，在議會舉行秘密會議，據聞，當時曾報告國際局勢云。

△海通社廿一日土京電 土國權威人士稱，土國並未封鎖土國與叙利亞之邊界，亦從未考慮此項措置，國外所傳，均無事實，但叙利亞局勢緊張，叙利亞及土國均嚴密控制邊界，自不待言，土國對伊拉克之貨運，僅由巴斯拉出口者，業已停頓，而通往巴格達之快車，仍照常通行云。

△海通社二十一日斯丹埠電 土國共和報昨評稱，英國倘喪失克里特島及塞蒲魯斯島，蘇彝士運河亦將不保，英欲佔領叙利亞，需要大批軍隊，但英無此項軍隊可資調遣，故其行動，大約以空襲爲限云。

匯豐掛牌英長美平
暗市轉趨軟化
金市復回出四百元關外

外匯 昨日市況：匯豐掛牌英長〇一五六二五，美金平，港印荷亦長，法德無市，餘平。內盤早開銀行賣價，現貨英金三辨士三一二五，美金五元四〇六二五，華行及美行興業電來案出予華商六月美金五元四〇六二五，一度回硬至照上價可結，投機家來方扒不止，港電限五元四〇六二五購結，故華商祗扒五六月五元三七五，局勢趨軟，午收英金現貨至六月均三辨士二九六八七五，美金五元三七五，比前日收市英緊〇一五六二五，美緊〇三一二五，下午週三無市云。

現金 昨日金市於暗市，轉趨昂升，價已盤出六千四百元大關外，各方人心已轉向上，乃外匯穀軟，證券帮一致來併進，價由六千三百八十五元，步升至六千四百廿元，有卅五元上落，終見軋升四十二元，半日交易二萬兩，下午週三無市，自晨九點十五分開市為六千三百八十五元，計開高十元，續爭時和大豐義源來力進，升至六千四百十元，成記公大熾大售出，退至六千三百八十七元，為同康永益大豐大姦源買進，散戶補空，故見盤升至午刻達六千四百廿元，午收六千四百十七元，收後平，金號牌金售價比始赤期交價高三百十元，收進比售出低七十元，現標金無價無市。

飾金 銀樓飾金每兩兌出價大同行及新同行均掛六百九十元，軋升五元。

紐約英鎊平定 紐約二十日電，今日滙兌市場之英鎊價格仍平定，收盤價為四元〇三分二五，與上日相同。

大條銀無變化 倫敦二十日電，大條銀市近遠月均未更，市況平穩，美銀價未更，印銀亦穩。

洋粉比本粉價低 雜糧市一致轉穩

粉市 現洋粉市況稍有參差，華廠平賣粉須二十九元，廠方以成本關係，未能即予減低，是以洋粉仍比本粉為宜，執貨者不願再事脫售，上午一度略揚，下午市未客趨低略有搜辦，計開金龍粉二十八元一角至三角，炮台粉廿九元一角至五角，双鷹粉廿八元五角，進價上落約二三角。

麥市 小麥市況殊乏開展，因存麥有限，新貨尚未上市，各廠均各停止收買，在此擋口，市面等於停頓，聞目下市價仍在四十五六元之間。

油市 食油市況復趨堅穩，因貨銷方面，盛於價位既低，乘是出胃不弱，而執貨者以大連豆油日尚久乏供給，均思扳守待機，市面初定後堅，計開大連豆油二百桶價升一元，尚有大有廠豆油五十擔，及膠州生油一百件，煙台生油五百簍，江北本坊油三十桶，售價均告平穩，市面柳毗漸形堅固。

豆市 黃豆市況亦告堅挺，蓋以連日搭油廠進胃尚佳，雖有一部份囤戶隨市求脫，但為數總屬有限，行客手貨售意漸緊，統市售開天津金元五百包，又歸德黃豆二千餘包，明沙黃五十包，價又回升三五角。

餅市 餅市跌風稍戢，價位已低，蓋以實銷雖未當令，而之人，惟客戶勢力尚厚，逢高即有吐售，六月上期鮭記餅做過二十元〇四角收市，終以二十元〇七角，比上日微升角許，成交近三萬張。

苞米 苞米初十穩挺，蓋受米價慘落影響，跌勢已透，稍有洋外囤戶收買，計開西貢及荷蘭貨三千餘包，回升一二元。

客銷暢旺
洋米先疲後堅
國米續挫二元左右

國米 昨日國米到多銷滯，形勢帶疲，在水陸兩路來貨共有四百多包，本街店胃仍祇擇需略取，故交易仍屬平淡，人心萎靡，南鮮生氣，厚薄粳行情俱又見挫二元左右，計開北帮白粳價為一百卅二元至一百廿六元半，南港早薄稻一百廿八元半至一百廿六元，統市成交二百三四十石。

洋米 日昨洋米交易先呆後活，初開賣戶甚稀，本街因値平賣期內，需取頗少，故市勢稍顯振作，行情乃曆續低落達二三元，旋以日商三井及橫山等洋行洪有趁低收進，運往杭州等處，兼開外滙緊縮，人心逢俏，行開又均止售而扳，價乃急轉回挺，至午收反比前軋升一二元，惟下午仍復略呈軟化，統市成交近萬包，本街祗辦去一千餘包，其他均係內地帮及囤戶去路，英華司計開四五月份裝西貢一號米價為一百卅五元至一百卅二元半，見小絞米一百二十七元至一百廿九元。

貼現續落 有消滅趨勢

滙劃貼現率，做開……

現紗 上落緊隨金價

昨棉紗市況因上日場外跌風不息，業中有做双馬二千外包，末盤見小八元，是以同業人心動盪，双馬首開為一千四百三十二元，即開低六元，空頭錢尊於客，大致市情，外棉升降微末，滙兌仍見稍鬆，紗市需要仍清，雖在紗銷落令時期，樓面交易大都屬臨時性質，金證兩帮，響於滙縮金堅，頗有做意，看跌進四百元關內，然原料不肯大鬆，貨廉吸收者頗不乏人，惟行情進退完全跟隨價步驟，終乃供求平衡，起伏有限，盤旋至午收為一千四百三十九元，有廿一元之上落，開收盤見升六元，比上日午收祇升一元，結果于前及上日場後做開一萬〇六百七十包，內祇港帮進五十包，同業投機互進佔一萬〇六百二十包，場外暗市仍挺，双馬紗昂至一千四百四十六七元。

債市 市面又趨軟化

統一公債市況又趨軟化，蓋以全市回振，多頭勢力復衰，潤德怡泰鴻大等號均有傾售，而進戶塞々，致市面即呈不支而跌，下十交易既淡，而各市一致呆定，晚收結果竟與午收完全相同，計戊種小五分至二角半，乙丁各小二角，丙小二角半，甲小一角半。……五角至一元半，比上日均跌小一元。錢業公會拆息做開七分原價。

現棉價無變化 昨日現棉交易稀少，人心寧靜，價乏變動，僅出同業進通州木棉花二百包，價二百四十七元。

外棉美堅印疲 紐約二十日電，美棉先因同業買進而漲，後為紐亞畜帮賣出而跌，又孟買電，印棉先因傳說利多而漲，旋為經紀商賣出及多頭了結而跌。

日用品 行情一致下游

日用品肥皂火柴洋燭煤油市況，一致轉跌，良以邇來實銷久滯，投機市價響於謠諑繁興，物價看低聲中，然屬蕭氣不衰，業外囤戶遂有脫手，故市面卒呈不支之態，今市固本皂每箱九十五元，黃祥茂四十元，美麗火柴每箱六百八十九元，鳳凰牌六百八十五元，洋燭每箱二十七元五角，老牌火油每箱二十一元五角，各貨行情同趨下游，暫無振奮之望。

百元，市面均趨擴局，水泥供求兩少，暫乏變動，白水泥仍售每桶一百五十元，馬牌水泥每桶九十元，惟日貨紙包水泥因軍票回低，及銷化清淡，比前回小一元五角，今市每袋改售二十一元五角，其餘紙筋石灰與及黃砂石子等價亦無大變動云。

磚瓦 銷淡續趨呆頓

外藥材料中之磚瓦市況，續趨呆頓，蓋以邇日各地缺貨，建築需要清淡，更値端節逼近，市面頗少精采，磚瓦交易竟有無形停頓之態，今市浦東青每萬塊五百元，洪二磚四百八十元，同三磚四百元，機紅磚六百五十元，大號土青瓦二百二十元，小號土青瓦一百八九十元，機紅瓦二千元至一千八……

上海棉業交易所定期行情日刊 五月廿一日（星期三）

◆標準棉紗反手二十支藍鳳牌

月期	開盤	二盤	三盤	收盤	比較前日收盤漲落
五月前	一二七五·〇〇	一二八〇·〇〇	一二八五·〇〇	一二八〇·〇〇	漲二·五〇
五月後	一二八〇·〇〇	一二八八·〇〇	一二八〇·〇〇	一二七五·〇〇	跌五·〇〇
六月前	一三一八·〇〇	一三二四·〇〇	一三二五·〇〇	一三二四·〇〇	漲三·四〇
六月後	一三二一·〇〇	一三二六·〇〇	一三三〇·〇〇	一三一九·五〇	跌〇·五〇
七月前	一三五五·〇〇	一三六〇·〇〇	一三七〇·〇〇	一三六六·〇〇	漲三·五〇
七月後	一三六九·五〇	一三六三·五〇	一三五八·五〇	一三五五·〇〇	跌一·〇〇
八月前	一三八〇·〇〇	一三八五·〇〇	一三九〇·〇〇	一三八六·〇〇	漲一·五〇
八月後	一三九〇·〇〇	一三八六·〇〇	一三八〇·〇〇	一三八〇·〇〇	跌六·〇〇

◆標準棉布十二磅細布龍頭牌

月期	開盤	二盤	三盤	收盤	比較前日收盤漲落
五月前	四四·五五	四四·七三	四四·八六	四五·一〇	漲·八〇
五月後	四四·九〇	四四·五五	四四·六〇	四四·一〇	跌一·〇〇
六月前	四五·四〇	四五·四五	四六·〇〇	四五·八〇	漲·五〇
六月後	四五·五五	四五·四〇	四五·四〇	四五·二〇	跌·六〇
七月前	四六·四〇	四六·六五	四七·〇〇	四六·七〇	漲·五〇
七月後	四六·〇〇	四六·四二	四六·三九	四六·三〇	跌·四〇
八月前	四七·三五	四七·五九	四七·八〇	四七·四五	漲·六五
八月後	四七·〇〇	四七·三一	四七·三〇	四七·二一	跌·三四

上海中央市場 小日野菜百斤價格調查表（五月廿一日）

品名	產地	價值	品名	產地	價值
鷄毛菜	本地	三〇·〇〇	青菜	本地	二〇·〇〇
鹹白菜	本地	五〇·〇〇	蓬菜	本地	一四·〇〇
老白蘿蔔	同	六〇·〇〇	小圓節	本地	一六·〇〇
鹹雪菜	太湖	二〇·〇〇	大蒜	本地	一〇·〇〇
地力	杭州	三〇·〇〇	小白菜	本地	一〇·〇〇
捲心菜	浦東	七〇·〇〇	田螺	松江	一〇·〇〇
蓬花菜	同	五五·〇〇	莧菜	本地	一六·〇〇
草頭	同	二五·〇〇	馬蘭頭	本地	六·〇〇
茭白芯	杭州	九〇·〇〇	葱	本地	三五·〇〇
新蘿蔔	本地	一〇·〇〇	香菜	本地	一〇·〇〇
蒜苗	本地	三〇·〇〇	洋山芋	黃渡	二五·〇〇
青皮甘蔗	塘西	一〇·〇〇	茭白	蘇州	三〇·〇〇
紅甘蔗	塘西	一〇·〇〇	彌陀芥	松江	三〇·〇〇
翁菜	本地	四五·〇〇	大蒜頭	本地	二五·〇〇
菠菜	浦東	一〇·〇〇	鄉烏萄	本地	六·〇〇
			生薑	平湖	三〇·〇〇

品名	產地	價值
洋葱頭	嘉定	一四·〇〇
蠶豆肉	本地	一六·〇〇
竹筍	太倉	五〇·〇〇
慈菇	蘇州	一〇·〇〇
紅蘿蔔	常州	一〇·〇〇
菜薹	本地	七·〇〇
藕	湖州	六·〇〇
甜山芋	黃渡	四〇·〇〇
甜菜	崇明	五·〇〇
毛筍	杭州	三六·〇〇
枸杞頭	本地	一五·〇〇
紅菜苔	同	一八·〇〇
小圓豆	同	一〇·〇〇
泥地力	杭州	一〇·〇〇
蠶豆	本地	一〇·〇〇
洋葱	加定	一三·〇〇

腌臘部

品名	產地	價值
茶腿	金華	三〇〇·〇〇
南肉	同	一八〇·〇〇
蔣腿	東陽	三三〇·〇〇
肉皮	江北	一五〇·〇〇
披猪	江北	一三〇·〇〇
賀腿	如皋	二〇〇·〇〇
冲南	同	一八〇·〇〇
膕腸	江北	二五〇·〇〇
臘肉	同	二〇〇·〇〇
火腿	原庄	一六〇·〇〇
新鹽肉	江北	一二〇·〇〇
猪油	江北	一二〇·〇〇
鴨脚膀	南京	一三〇·〇〇
鹹腸	同	三一〇·〇〇
鴨肫肝	同	三五〇·〇〇
新猪頭	江北	六〇·〇〇
肉鬆	江北	三五〇·〇〇
碎肉	江北	七〇·〇〇
口條	江北	一六五·〇〇
鹹腿	江北	一三〇·〇〇
風肉	如皋	一五〇·〇〇
雞鮝干	通州	一四〇·〇〇

南北貨部

品名	產地	價值
黑棗	天津	四〇·〇〇
紅棗	天津	四〇·〇〇
金菜	徐州	六五·〇〇
瓜子	同	六五·〇〇
蓮子	漢口	一〇〇·〇〇
桃玉	天津	一〇〇·〇〇
粉干	江北	五〇·〇〇
生仁	青島	四〇·〇〇
胡桃	天津	四〇·〇〇
葵花子	天津	四〇·〇〇
大頭菜	南潯	三五·〇〇
芡實	鎮江	一五〇·〇〇
柿餅	南京	一三〇·〇〇
筍干	福州	二〇〇·〇〇
木耳	四川	三五〇·〇〇
栗子	常州	三〇·〇〇
五香菜	雲南	三五·〇〇
蜜棗	徐州	二三〇·〇〇

復興銀行由官商合辦 招股簡章已公佈

本市財政當局，為安定市區金融，協助復興大上海建設，曾奉令籌設上海市銀行，經數度召集籌備會議，商討一切應行推進事宜，迭誌本報，據悉該銀行名義現決定名為上海市復興銀行，資本總額，定為法幣二百萬元，由官商合資經營，資本分配為官股佔百分之五十一，由上海市金庫一次繳足，商股佔百分之四十九，公開召股，凡屬中華民國籍之正當商人，均可照章自由認股，該行籌委會設市中心財政局內，欲認股者可逕向該籌委會辦理，並悉該行於本年會計年度開始時，可望正式開幕，茲覓錄其招集商股簡章如次：

上海市復興銀行招集商股簡章

第一條 本銀行以安定及流通上海市區內金融，本協助地方復興建設為宗旨。

第二條 本銀行官商合辦，依照銀行條例及公司法組織股份有限公司，定名為上海市復興銀行股份有限公司，（簡稱復興銀行）

第三條 本銀行資本總額定為法幣二百萬元，分為二萬股，每股一百元，官股佔資本總額百分之五十一，由上海市政府籌撥，商股佔資本總額百分之四十九，由本行公開募集之，俟本總額收足半數時，即呈部驗資註冊，定期開業。

第四條 本銀行業務範圍如左。
一、代理市金庫一切收支事宜。
二、各種存款放款。
三、各種票據承兌及貼現。
四、國內外匯兌及押滙。
五、買賣有價證券及生金銀（但不得經營一切投機性質營業）
六、倉庫業務。
七、儲蓄及信託業務。
八、其他銀行特約業務。

第五條 商股股東於認股時應先填具認股書，註明住址，加蓋印鑑，送交本銀行籌備委員會登記股東名簿，並換給認股證明書，即向指定代收股款之銀行繳納股款，換取臨時股款收據，俟本行正式開業後，六個月，憑收據發給股票。

第六條 商股股東認股後，應於三十年五月三十一日以前，按應繳股數額一次繳足。

第七條 本銀行股票官股利息，商股利息，規定年息七釐，遇有盈餘時，由董事會議決，分配紅利及公積金。

第八條 本銀行股票用記名式，分為壹股，拾股，壹百股，三種。

第九條 本銀行股款在籌備期內，委託上海農商聯易兩銀行代收。

市價一覽（五月廿一日）星期三

金融

銀樓飾金 大同行兌出 新同行 每兩 六百九十元 比上日 七元五角

貼現拆息 滙劃貼現 一元半 跌半元；拆息 七分 平

中央儲備銀行掛牌 海關金單位兌換率 五元二二九 英滙 三便士八一二五（以上法幣一元計算） 美滙 五元二四三七五（以上法幣百元計算）

滙豐掛牌：英滙 三辨士二五 平；美滙 五元六二五 平；法滙 無市；日滙 廿三元 平；新滙 十一元 平；荷滙 九盾七五 平；呂滙 十元五 平；印滙 七十羅比五 平；德滙 無市；港滙 廿元五 平

華興掛牌：△外滙 對英 賣價 六辨士 買價 對美 賣價 九美元六分二五 買價；△現金 （華興券百分析合法幣）賣價一八一元 買價

內盤收市：英滙 三辨士三一二五；美滙 五元四〇六二五

海外銀市：△倫敦大條 現期 二三辨士一二五 遠期 二三辨士六二五；△紐約大條 三四仙四分三七五；△孟買大條 現貨 近期 六二羅比一〇 遠期 六二羅比一〇 現貨；△倫敦金塊 一六八先令

證券

國內公債：

種類	收市	比上日
統一甲種	五五·四〇	漲〇·三五
乙種	六八·〇〇	又〇·二〇
丙種	六六·一五	又〇·二五
丁種	六三·五〇	又〇·二〇
戊種	六五·一五	又〇·〇五
九六公債		

△日軍票行市（五月廿一日午後二時半） 中國法幣百元折合 賣價四一圓五〇 買價四一圓七五

各國互滙：英美 四元〇二分半；英滙 三辨士四五六八；英法 ；日英 一先令二辨士半；美英 四元〇三分二五；美滙 五元五角；美法 ；美日 廿三元四角八分

各國貨幣（單位元）

幣別	賣買	比上日
英金鎊	一六二·〇〇	漲一·〇〇
英金票	四四·五〇	平
美金鎊	一六五·〇〇	漲一·〇〇
美金票	一八·二五	又〇·〇八
香港票	四·六五	跌〇·〇三
法郎票		
新嘉坡票	八·二〇	平
荷蘭票		
安南票	三·五〇	平
羅比票	五·二〇	平
加拿大票	一四·八〇	平
菲律濱票	八·九〇	平
義大利票	〇·四〇	平
德金票		
澳金票	三五·五〇	平
暹邏票	四·五〇	平
日金票	二·〇四	跌〇·〇一

紗花

日紗：

支數	牌名	價格	比上日
六十支双股	立馬	二六五五·〇〇	
又	仙桃	二四五五·〇〇	
四二支	藍鳳	二三五〇·〇〇	
又	藍鳳	二六二〇·〇〇	
四十支	金虎	二四二〇·〇〇	
又	彩球	二三五〇·〇〇	
三二支雙股	藍鳳	二三一〇·〇〇	
又	天女	一九一五·〇〇	
又	金寶星	一九一五·〇〇	
又	金城	一九二〇·〇〇	
廿支	飛虎	一九五五·〇〇	
又	月琴	一八八〇·〇〇	
又	豐年	一七三五·〇〇	
又	仙桃	一七〇〇·〇〇	
又	水月	一七〇〇·〇〇	
又	藍鳳	一六八五·〇〇	
又	紅筆星	一六〇〇·〇〇	
又	日光	一五〇〇·〇〇	
又	金塔	一五三〇·〇〇	
十六支	金橋	一一六〇·〇〇	

華紗：

支數	牌名	價格
廿三支	金鷄	一四五〇·〇〇
又	金寶星	一三三〇·〇〇
廿支	双馬	一四三九·〇〇
又	天女	一三二〇·〇〇
又	双地球	一三六〇·〇〇

外棉：

	廿日	比上日
△美棉 五月	三·九六	跌〇·〇六
七月	三·二一	又〇·〇七
十月	三·二九	又〇·〇六
十二月	三·二九	又〇·〇六
一月	三·二七	又〇·〇八
三月	三·二七	又〇·一〇
現貨	三·五九	又〇·〇八
△印棉 平加爾	三八·〇〇	比上日
奧姆拉	一四四·〇〇	跌二·五〇
白洛去	二五二·五〇	又四·〇〇

糧食

品名		價格
無錫白粳		一三二·〇〇
又	又	一三〇·〇〇
崑山	又	一二六·〇〇
又	又	一二八·五〇
青浦薄稻		一二七·〇〇
又	又	一二六·〇〇
南港早稻		一二一·〇〇
又	又	一〇九·〇〇
香港白元		一一四·〇〇
西貢一號米		一一一·〇〇
又二號米	又	一〇六·〇〇
又	又	一〇三·〇〇
泰國	又	一〇二·〇〇
又	又	一〇〇·〇〇
火絞米		一〇八·五〇
小絞米		一〇四·〇〇
又	又	一〇二·五〇
紋蘸米	又	一〇八·〇〇
又	又	一〇五·〇〇
又	又	一〇三·〇〇
東京稻米	又	九六·〇〇
西貢碎米	又	八五·〇〇
又	又	八四·〇〇
又	又	八六·〇〇

雜糧

品名		價格
膠州生油		一二〇·〇〇
青島	又	一七八·〇〇
江北	又	一七三·〇〇
大連豆油		一七七·〇〇
本廠清油		一二三·〇〇
又	豆油	一二八·〇〇
鮭記豆餅		一二〇·〇〇
又	又	一九·八〇
又六月上		二〇·三五
又	又	一二〇·〇〇
天津金元	又	一〇〇·七〇
又六月下	又	一〇〇·三〇
又花皮豆	又	四七·〇〇
黑豆	又	四六·〇〇
崇明沙黃		三七·五〇
浦東毛青	又	四二·八〇
西貢陸道		五五·〇〇
又	又	一二三·〇〇
又新	又	一二五·〇〇
又	又	一二九·五〇
荷蘭白包米		一二八·〇〇
又	又	一二七·〇〇
又黃	又	三〇·〇〇
又	又	三〇·七〇
又英華司		五六·〇〇

船期

船名	日期	出口	公司
△南通 任家港	每晚准十時	天生港 青龍港 滸浦	班
鴻運	每晚准十時		福順
天盛	每晚准十時		萬和
大運	每晚准十時		萬利
閎麗	每晚准十時		萬利
△常陰沙 新生 張黃 新港班			
安和	廿二日晚九時		大新
宏興	廿二日晚九時		興南
新瀛	廿三日晚九時		東海
安泰	廿三日晚九時		大新
華通	廿三日晚九時		華興
▲北沙 青龍 牛洪 豐積 崇明班			
大華	每晚十一時		順風
▲閎行 龍舊班			
華豐	每晚十一時		中華
內河輪	每日上午八時		上海
▲三十四號 洋橋班			
內河輪	每隔二天開		利濟
▲金山 平湖班			
內河輪	每隔四天開		利濟
△江北 各埠 停靠班			
福新	廿二晚九時		福泰
△蘇州 無錫 常州 常熟班			
內河輪	廿二開	沿途停靠	生昌
△湖州 平望 南潯 震澤班			
內河輪	廿五開	沿途停靠	上海

立愈耳聾丸
腦弱 健腦清耳神效 購服保爾除根

聰耳效驗如神，非但全愈奇症，除根發售以來二十餘年，服過腦耳病愈者無止千萬，耶怕耳爛膿水淋漓耳鳴耳聾腦腫鼻流清涕等，購服此丸藥到病除，每瓶三元，外埠加二，發行所上海泥城橋東首北京路口瑞康里救生堂製藥社。本堂佛學良方，監製耳聾丸功能健腦

回力球
逢星期六日 連賽二塲 日塲二時半起 晚塲八時起
星期一至星期五 每晚八時起賽

六國飯店
汽車免費。照常接送

華興商業銀行
資本金五千萬元（全額業已繳納） 電話代表四六二九三（兼夜間及休假日）
各種公積金四千五拾萬元
總行 百老匯路六五
分行 南京 建康路朱雀路角 電話二四八〇一—二號
支行 蘇州觀前街 電話三〇二五號；杭州新民路 電話三一一三九號；蚌埠二馬路 電話一七〇一號一七〇二號；鎮江 中華路 電話一一四一—一一五號

靈柩運輸代辦
本公司辦理京滬杭鐵路沿途各站運柩手續簡便服務週到取費低廉如蒙賜顧請打電話（〇二）二四六七號或駕臨虹江路七九一號本公司接洽可也
上海大丸運公司

原利一法律事務所
辯護士 法學士 原利一
四川路一一〇號四川大樓三七一—三九號房間
住宅電話一四二一七號 電話四五三九六號

華中水產股份有限公司
營業種類
（一）生魚類之買賣市場之經營與生產物之買賣
（二）汽航『打網』漁業，機船底曳網漁業
（三）製冰，冷凍，冷藏，漁獲物搬運，以及其他附帶於上述各項之事業
本社 上海楊樹浦麥克利克路三五號 電話五〇〇二〇、五二三八〇

鍾吉雲警告樂欽森君啓事
前由執事向敝處租賃虹口東百老滙路四四三號門牌房屋係二十日期到期不料閣下竟於本月十六日不辭而去避匿不面四處找尋亦無下落査該屋內之裝修損壞不少所受損害應由執事負責賠償並限於三日內出面了理否則敝處即將該屋轉租與人並訴追損害幸勿自悞特此登報警告

精強氣壯
三共 SANKYO
能期待精力橫溢的
結男兒萌-M
—GENERMON—M—
特性 本劑因含有男性生殖腺中之一切有効成分、故較單一之男性荷爾蒙製劑、其性質、其効果、乃有天淵之差、効驗迅速而確確、並能援速保持其強精効力、
用法 內服每天三—四片、食後服用 注射每天或兩天一次、每次一·〇公撮
三共株式會社
本社 東京市日本橋區室町
出張所 上海崑山路一三六沙遜公寓
中支代理店 上海崑山路一一六蘆松藥房

經口的六〇六劑
新阿斯拔爾撒片
主治各症
凡一、二、三期梅毒以及梅毒之變症、無論病勢輕重、均能藥到病除、此外如甕疾、回歸熱、阿米巴痢疾、睡眠症、熱帶潰瘍、皮膚病、梅毒傳染防等
包裝 二〇片 五〇片 一〇〇片
商標 Banyu
日本·東京·日本橋
製造總發行所 萬有製藥股份有限公司
對於梅毒之治療、不可缺有六〇六號劑、是人周知之事實也。然而此六〇六號因係容易變化之藥物、故未能以散粉末、或片劑而服用、只得靠靜脈內注射用而應用、所以當其治療非經醫師的手續不可、又在婦女或小兒之治療、往往有困難於靜脈內注射之時、故不得已而中止等缺點不少。本劑「新·阿斯拔爾撒片」為完全補充此種六〇六號之缺點計、只將六〇六號藥化學的構成之一部分變更、而改製為容易服用之片劑、所謂經口的六〇六號劑也。因之其治療効力非常偉大、即除六〇六號劑以外之任何藥劑、絕不能比肩、且其服法甚是簡單、即如普通片劑同樣、只需內服一法而收偉效。更對于「阿梅巴赤痢」「瘧疾」以及豫防梅毒、收見著效、是已有定評之事實也
有名大藥房出售

中央海軍學校學員
舉行首屆畢業典禮
任海軍部長親蒞滬主持

中央海軍學校第一期學生畢業典禮，於昨（廿一）日上午十時，在滬市高昌廟該校大禮堂舉行，先期由該校姜西園校長柬邀各機關前往觀禮，故昨日高昌廟路上，車水馬龍，冠蓋雲集，頗極一時之盛，茲將開會情形，分述如下：

中央派員出席

昨日出席中樞各機關官長，計有汪主席代表陳公博市長，軍事委員會代表蕭叔宣，行政院代表海軍部任援道部長，陸軍第一師徐樸誠師長，海軍部南京要港司令許建廷，軍需司長李慧寶，軍學司長黃勳，軍醫司長何傳滋及中日各團體福社等二百餘人。

開會儀式秩序

開會儀式（一）全體肅立，（二）奏樂唱國歌，（三）校長恭讀總理遺囑，（四）全體向黨國旗行三鞠躬禮，（五）校長發給畢業證書，（六）校長發給獎狀獎品，（七）畢業學生向校長及全體官員行一鞠躬，（八）畢業學生同首席輔導官及全體輔導官員行一鞠躬，（九）校長報告，（十）主席代表訓詞，（十一）軍事委員會代表訓詞，（十二）行政院代表海軍部長訓詞，（十三）校長訓詞，（十四）誦讀祝賀之電，（十五）畢業學生代表致答辭，（十六）唱校歌，（十七）奏樂禮成。

行禮如儀後，首由汪主席代表陳市長及軍事委員會代表蕭叔宣致訓詞（詞長均略）繼即由行政院代表海軍部長任援道致訓詞，略謂：

任部長致訓詞

『今天代表行政院出席海軍學校第一期學生畢業典禮，甚爲快慰，但是中國未來的海軍，還不能和其他諸國比較，惟自事變以後，在友邦人士的協助下，已經具有初具規模，而最大的問題，中國的海軍，仍缺之人才。所以，希望各位學生，好像一切勿以已經畢業了，一切學業都已完畢，須知道軍人的一切，都是屬於國家的。本校自前年夏季成立，初名水巡學校，由兄弟担任校長之職，往後自國府還都後，兄弟任自稱）因職務忙煩，故由姜西園少將任校長之職，並更名爲中央海軍學校，但是，內部仍無變更，現在各位已經畢業了，希望各位從今以後，拿出『軍人的一切，是屬於國家的』總理信條，來報答國家……』後由首席輔導官寺田少將訓詞，語多勉（詞從略）

姜校長致訓詞

後由姜校長致訓詞，略謂：本校以和平建國之精神，負新海軍教育之使命，今日爲第一期學生畢業，蒙汪主席代表及日華司令長官等光臨，不第爲諸學生畢業之光榮，亦且爲吾新海軍之慶幸，回憶諸生在校兩年以來，備受各位官員苦心教導，竭力陶鎔，而友邦軍事教育專家自寺田少將以次之精誠教導，躬親表率，寒暑無間，今日

新海軍軍人基本要件，已具體成就，欣幸之餘，感謝無量，諸生此後在各處見習服務，更應本在校之所學所能，而益鞏固之擴充之，使學業與服務體用一如，學校與部隊，融會貫通，蓋學無常師，習無定所，學而優則仕，仕而優則學，學如不及，尤恐失之，何可以此自限乎，即使諸生在校課業或有欠缺之點，但如努力進修，勤能補拙，苦勞困勉，增益未能，夫學未足貴，惟學識與經驗打成一片，乃可貴，知之匪艱，明知行合一維艱，保持青年朝氣，發揮本校之精神之美德，發揚本校之精神，智仁勇信忠，缺一不可，良心與血性，二者兼備，博學之，審問之，愼思之，明辨之，篤行之，貫澈意志於任何困難之下，貫澈本校之使命，於任何環境之中，沈雄剛健，任重致遠，爲本校之光榮，作海軍之砥柱，等語，末即由全體學生唱校歌，歡聲雷動，攝入雲霄，禮畢即攝影散會，並由該校於前海軍飛機廠內備有茶點招待各界，至一時許，始行盡歡而散云。（照片（上）對優等生授與軍刀，（中右）親臨致訓之國府海軍部長任援道氏，（中左）優等生二名許流雲（右）及楊心淦兩君，（下）任海軍部長閱兵時之情形）

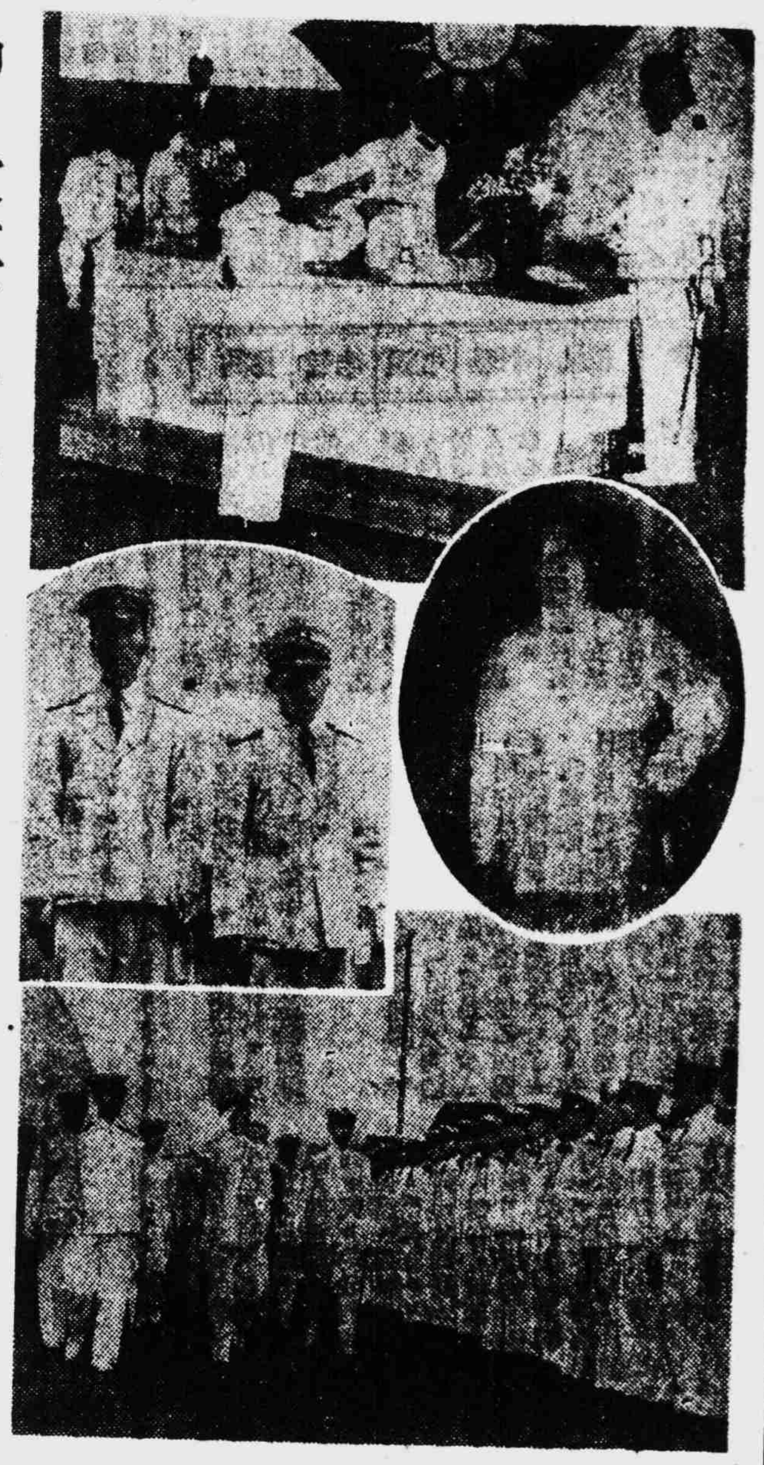

任部長對記者談
海軍五年計劃

海軍部長任援道上將，頃因公蒞滬，本報記者於晋謁之際，詢以關於中樞整理中國海軍問題，據答稱，本人兼長海部，對於今後海軍之整頓，以責職所繫，自當竭力以赴，整頓海軍五年計劃，現方開始，以培養海軍人才，爲惟一要著，蓋人才培植後，方可計及其他，中國海軍落後，無可諱言，當今之圖，當先計及海岸之守衛，然後逐步推進，徐圖海軍之整頓，東西各國，海軍均極發達，足資借鏡之處殊多，國人自當信心以求成功云，並悉任氏於昨日出席上海廣播電台，報告中國海軍現狀云。

上海保安隊司令
由陳市長兼任

關於上海保安隊司令一職，業經行政院第六十次會議，由陳市長兼任，已誌前報，綜本市保安隊之組設，在事變以前，本已成立，爲正式軍隊與地方警察間之有力機關，對地方治安之維持，頗具成效，曾參加『一二八』及『八一三』之『抗日』戰爭，且爲有力份子，但事變後即行解散，值茲和平建國之今日，重行組織，並由陳市長兼任司令，其功效自不待言，故料今後上海地方治安，當益臻安謐云。

近衛首相榮獲
泰國最高勳章

△同盟社二十日盤谷電　泰國政府於十八日發表公告，特贈日本近衛首相白象最高勳章，松岡外相，東條陸相，及川海相，杉山參謀總長，松宮大使，亦各贈白象一等勳章云。

廣東省陳主席訪問記（下）
中央社

培育人才　廣設學校

廣東教育，原極發達，省府成立後廣州一市計有廣東大學一所，內分文法，農理工等四學院，全校學生四百五十一人，中等學校計省立中學三所，女子職業學校一所，女子師範學校一所，學生一千五百八十五人，市立中學二所，學生五百八十人，私立中學六所，學生二千〇四十三人，小學校計有市立小學一百所，學生二萬三千三百人，省立大中學校附小學生七百二十二人，私立小學校學生三千人，計共入學生四百五十一人，中學生四千二百〇八人，小學生二萬七千〇二十二人，總計學生數爲三萬一千六百八十一人。

省市黨部　工作概況

廣東省黨部計南海縣黨部黨員三百十五人，番禺縣黨部黨員二百九十二人，東莞縣黨部黨員二百一十五人，汕頭市黨部黨員九十七人，廣州市黨部黨員一千七百餘人其餘增城等縣黨部已成立籌備委員會，限期成立區黨部。

廣州禁賭　雷厲風行

『最後要談到廣州禁賭情形了』陳主席燃着一枝煙，這樣說，停了一會，陳主席又繼續着說『廣東賭風向來很盛，省府成立後便有禁賭的決心，但是當時考慮的有三點。一，禁賭後賭捐裁撤是否影響財政，因賭捐月收四五萬元，整飭後且達二十萬元，在財無把握時未可毅然從事。二，禁賭後，治安情形如何？因爲當時賭窟工役有三千之多，連同眷屬約有二三萬人，這些問題經過一年多的籌劃，覺得財政問題，廣東省現在除去本省費用，尚有多餘，晋解國庫，治安問題，儘可督飭軍警嚴加防範，何須一任壞人去再幹此賭博壞事。四，賭窟工役，可由省府撥款五萬元以工振辦法救濟，籌備既定，決心乃下，其時一般賭商及賭窟工役，曾再三用上項理由要求收回成命，或遲延時日，但是省府決心已下，絕不能有所通融，於五月一日起，雷厲風行禁止，而在禁賭以後並沒有發現一切所顧慮的結果，收效非常圓滿。』確有許多流民沉溺於賭，任其時光消磨在賭窟中或可免除爲非作歹之事。三，賭窟工役生活的善後辦法如何設法救濟，據說賭

陳主席這一席話，足夠談了兩個鐘頭，從這些有條理的談話裏，廣東省政府的政務概況，我們都可以明瞭了。

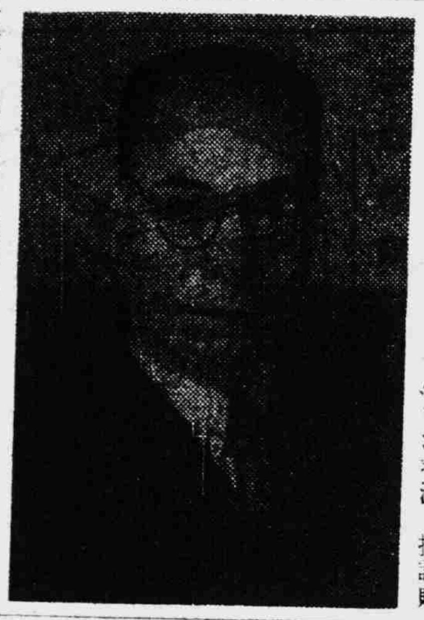

（照片即陳耀祖氏）

市府籌保甲經費
清理地方附稅

本市市政府爲推進保甲制度，其先決問題爲保甲經費之籌措，爰對各區田賦帶征各種地方附稅，加以清理，俾便明瞭各地附稅情形，以資統籌計劃，昨分令所屬各區公署，將各種帶征地方附稅及全年稅額，並自開征日起，截至最近月份止，每項已征若干支出若干，尚存若干，統應分別查明，以憑稽考，並限期按照年度，造具地方附稅詳細清冊，並將支款部份註明用度及是否呈奉核准各情，呈府覆核，毋稍延宕云。

甯波路元裕銀號
被匪刼去鉅款

昨日上午九時四十五分，有匪盜五人，其中二人，執有手槍，闖入甯波路上海銀行大樓二〇九號元裕銀號，肆行搶刼，當被刼去法幣六萬二千元，正擬攜贓外出，但被偵悉，予以拘捕，將其中一盜拘獲，在其身上，搜出原贓三萬元，即押解捕房究辦，其餘四盜，則被逃竄云。

中華完成新片　新中國之誕生

中華電影公司所攝製之『新中國之誕生』一片，係一紀錄短片，該片爲採集歷來所攝之精華而成，片中之剪接工作，負責該項剪接工作者爲莊惠氏，其過去作品『我們的鐵路』等之剪接技巧，頗得觀衆之好評，現該片已全部完成，不日即可交各電影院放映，預料莊氏對該片必有更完美之貢獻也。

日帝國藝術院
定期召開總會

△同盟社二十日東京電　日本帝國藝術院，自於三月間舉行第一次總會後，茲爲補充會員起見，二十日假座上野帝國學士院再度召開總會，出席者除該院清水委員長以下會員四十三名外，並有文部省永井專門學務局長及本田學藝課長等，會議席上推薦新會員候補者如下：第一部（美術），上村松園，（日本畫）藤田嗣治，（洋畫）小林萬吾（洋畫），六角紫水（工藝），佐藤功一（建築）。第二部（文藝），島崎藤村，正宗白鳥，志賀直哉，山本有三，北原白秋，窪田空穗。第三部（音樂，化學，農學）之補充會員，因是日第三部出席人數不滿定額，不能成立部會，故局部將以此十一人爲會員，文部省根據此次推薦，延期舉行云。

日本京濱海港
舉行開港典禮

△同盟社二十日東京電　七百萬市民期望中之東亞共榮圈中心港，京濱海港，業於二十日盛大舉行開港典禮，是日芝浦埠頭在日本國旗招展下，滿泊船隻，禮畢後第一艘入港丸『一艘爲開往天津之『靜海丸』（三千噸），下午三時復在日比谷公會堂舉行開港紀念儀式，日政府各大臣及各有關官所各團體代表，均參加盛典云。

上海廣播無線電台播音節目

五月廿二日（星期四）上海夏令時間　呼號XQDI

中央廣播無線電台播音節目

呼號　XGOA

杭州廣播無線電台播音節目

呼號XQOD

上海廣播電台日語講座播教程

三通書局發行　中日會話刊　（36）

呼號XGOI（本晚六時至六時三十分廣播）

第十六課　形容詞對副詞之關係（二）

平イ　扁平	三角ナ　三角	
丸イ　圓	四角ナ　方	
楕圓形ナ　長圓形	長方形ナ　長方	
甘イ　甜	青イ　青	
酸イ　酸	赤イ　紅	
苦イ　苦	黄色イ　黄	
辛イ　辣	藍ナ　藍	
鹹イ　鹹	綠ナ　綠	
澁イ　澁	紫ナ　紫	
香シイ　香	白イ　白	
臭イ　臭	黑イ　黑	
濃イ　濃－藥	眞白ナ　雪白	
淡イ　淡稀	眞黑ナ　漆黑	

分類廣告

工部局汽車冊　注心編　開汽車　品川汽車行　乘人客車，搬場汽車，通行各地，價目克己，北四川路四六八號　電話四三〇四〇號

保考執照學費分期，六月一日以前報名學費照舊，過期照章再加一成，報名從速，考試學校當日練習　塘山路成康里愛而考克路東首

大連汽船

青島、大連行

日本郵船

大連天津線　上海、青島、天津、大連線

東亞海運

長崎行連絡船　神戶行連絡船　大阪橫濱行　神戶名古屋橫濱行　青島行　青島芝罘天津行　青島、大連行　廈門行　廈門　盤谷行　基隆行　神戶直航　蘭貢，甲谷陀行　馬尼剌香港行　孟買行　濠洲定期船　南美定期船　紐約航路　沙市定期船　香港定期航

★RITZ★
融光大戲院

地址海寧路三三〇號　電話四二〇三〇
價目大人一元七角　兒童日本三角

時間　二時半　四時半　六時半　八時半（夏季時間）

今天日夜　獻映

陽氣之街

東西二大名貴鉅片

下期開映
空中的少年兵
與
北極的熱情
文部、海軍兩省後援推發

滇省天南藥局發兌

蝴蝶草

原草形式

天生奇草　不需魂靈
鴉片白粉　自然斷癮

此草產滇西大理深山，服此戒烟，百不一失，四十年來，西南各烟民，特有此草可戒，故有錢即吸，無錢即戒，一年中有戒烟十餘次者，因其斷癮容易，不感痛苦，又可照常工作，故視戒烟爲平常之事矣，茲爲便利江浙人士起見，設法運滬，因原草運輸不便，故磨粉製片，更易吞服，嗜烟者，有天然異草，不可錯過，一試之下，即得跳出苦海。

試

（一）塞草一片於烟槍，五分鐘後，老膏完全化盡，（二）服草兩天後，大便惡臭異常排出黑物。

若問此草何所奇，去問旅滬雲南人！

上海大新公司後面勞合路　新光藥房代理發售
原價每瓶五元特價祇收三元　電話：九七九〇二隨接隨送

外埠代理
無錫大陸藥房・蘇州亞洲藥房・南京太和藥房・常州太和藥房・鎮江大中西・崑山中英藥房・泰興中外藥房・硤石華美藥房・杭州太和藥房・漢口亞洲藥房・揚州永安商店・蚌埠中法藥房・蕪湖廣濟藥房・奉賢倪順興號・高郵天成藥房・松江中西藥房・江陰歐洲藥房・杭州四明藥房・嘉興天一藥房・太倉中西藥房・南通太和藥房・湖州大陸藥房・常熟五洲藥房

高單位維他命B1劑

强力米太寶靈片

左記諸種狀態之人、體內必需多量之維他命B1、此時若由强力米太寶靈片以補給之、其効最爲迅速偉大。（詳細仿單函索即寄）

消除疲勞　增進營養　鎭止疼痛

（適用範圍）
事務繁冗　疲勞倦怠之人
用腦過度　用力過度之人
長期旅行　運動選手等人
食慾不振　營養不良之人
胃腸病　常習便秘之人
病中病後　夏令衰弱之人
脚氣病　腓腸肌疼痛之人
神經痛　多發性神經炎之人
坐骨神經痛　關節僂麻窒斯之人

（包裝）100片　500片　各大藥房均有出售

武田大藥廠
日本大阪市東區道修町
上海福州路一二五號
漢口江漢路
廣東漢民北路一五四號

41(5)68

畸形社會特殊組織　燈花教

(五)燈花教的組織

燈花教的教中執事，最尊大的，名爲『掌教』，向例都屬於女性，男教徒從沒有充當過，每五年一任，連舉的得能連任，推舉的方法，也以拈鬮爲定，凡是初當選掌教的，教徒稱他爲『老姑太』，如曾經當選爲一任以上的，那末就改稱爲『高姑太』了，這是算無上尊稱，表示他彷彿同創教的高氏女人一般，姑太以下，另有一位『大姑太』像副理一樣，幫助老姑太處理教中一切的事務，所以當選爲『老姑太』的有的已是花甲以外的年紀？而當選『大姑太』的一定是精明強幹的中年婦人，並且和『老姑太』有着密切的關係，還有所謂『大老太』的，是男教徒中廣修而得的最高名目，它的地位在『大姑太』之下，以下更有『老太』『十弟』『頂項』『保恩』『迎恩』『法恩』『引恩』『天恩』等八級，倘是新進教教，僅經拈鬮的手續，而非『一步登天』的，叫『衆生』，比『天恩』還不如，在『衆生』之中，也分着『道』『運』『永』『昌』『隆』等五級，譬如『道』字號『衆生』如有功績，可以擢升與『頂項』的希望，倘係『隆』字號衆生，則超升很難，就是五年無過，也不過升做『天恩』吧了，此外還有一個『當天盤』，名叫『內宮職守』，他的職司是代老姑太管理銀錢出入，登錄帳項，這一種職務，無論男女，都可以充任，不過『內宮職守』一定要『老姑太』指派，不經神前拈鬮而定的，所以都由『老姑太』的子女親人，或女婿內侄躍承當。(完)

文人舊事瑣談

不肖生無端受譏

著江湖奇俠傳的不肖生，爲向愷然的化名，他是湖南平江人，數年前他到上海來，和鄙人有一面之緣，他本來有烟霞癖的，這時他已戒除，容光煥發，神采奕然，至今腦幕中猶留有那副英俊拔俗的印象哩，他對於武術，確有相當研究，當時有一某君，發行國技大觀一書，因不肖生紅極一時，且必諳於武術，便貿然列着不肖生的名，書中詆那太極拳的單鞭無實用，豈知其時有一位陳志進的，對於國術也有相當研究，瞧了大不爲然，便致書不肖生，謂國技大觀之作，以內容言之，名不副實，似不足稱爲大觀也，且對於太極拳，尤不免門外漢之議論，恐爲識者所笑，孔子曰：知之爲知之，不知爲不知，是知也，何必強不知爲知，作一知半解之言，而貽笑大方，太極拳練柔以至剛，防身之法，莫善於太極拳，而若所知者，只爲單鞭，可云陋矣，濫用拳之道，與用藥無二，藥無論貴賤，貴於用得其當，拳亦如之，單鞭自有單鞭之用，不能因太極拳有單鞭，遂以爲其他手法亦單鞭之類，則誤矣，中國拳術之不發達，由於學之者，舉此而輕彼，學彼而輕此，未窺門徑，即露輕視之態，略知梗概，未知深奧，輒議論其長短，多見其不自量也，不肖生立致一覆書，表明國技大觀與彼無涉，並責陳不應冒昧相詰，彼此魚雁往還，大開筆戰，結果二人成爲莫逆之交，同主湖南國術分館事，是眞不打不成相識了。

聞野鶴稿費訥客

雲間聞野鶴，他在文壇上享名很早，民初，刊行野鶴零墨一書，什麽恨綠三隹啊，黃顏，餘扎啊，南天眉影錄啊，鷲瓦餘馨誌啊，都是古茂典雅老氣橫秋的作品，驟讀其文，總以爲他是一位五六十歲的老作家，豈知他那時，有王子安滕王作序之年哩，有一回，他在某報館收得一元幾角，徘徊於四馬路畔，恰巧遇到一位朋友，他就對朋友說，我們久違了，今天是難得的機會，況且我領得一注稿費，可作一小小的東道，我們大家到酒樓去喝三杯罷，那位朋友便欣然同去，到了酒家樓，他就大點其菜，肥魚大肉，白鷄醬鴨，滿碗盈碟，排列的幾無餘隙，那位朋友就向他說，我們老朋友，何必如此大破其鈔，你究屬取倒幾多稿費？他直捷的回答，領到一塊幾毛，朋友說：那麼怎麼夠付賬呢？他說：缺少的祇得請你湊數了，朋友連呼糟糕，原來身空也是空空如也，沒有辦法，朋友就請他稍坐一會，俾得回去取了錢再來，朋友的夫人鬧威素書，限制丈夫的用度，再三懇求，僅給兩塊多錢，那位朋友便很迅速地趕到酒樓，不料野鶴因等的不耐煩，又添上了幾色肴饌，正在大嚼，朋友責他不當如此，他說：不吃白不吃，吃須吃得痛快，於是馬上喚堂倌來算賬，幸而那時物價便宜，連小賬一共三塊幾角錢，兩人盤其所有，總算恰如其數，野鶴走到門前和他的朋友分道，猶對他的朋友說，我們下次再敘罷。

集腋成裘

・馬午・

狐白之裘，非一腋所能成也。摩登的姑娘們，袖口越裁越短，而又怕腋下之『老騷鬍鬚』書醜，因此隔日一剃，或許也是着想『集腋成裘』。

賭徒懺悔錄

林鹿

前三年我還是一個中產家庭的主人，又有高尚而正當的職業，現在我變成了一條瘦骨崢嶸的黃牛。

『黃牛』是賭場中之術語，就是昔日賭錢之人，輸光了錢，現在在賭場看人賭錢，祈求賭錢人的施捨，一客飯，或點心，而過活終朝。居今思昔，不勝感嘆，可惜悔之已晚，在無可如何之中，把我迷於賭而狂賭遭害的經過，以及賭場中一切陸離光怪情況，筆記出來，作爲我自己的懺悔錄。希望讀我文者，現在迷於賭的及時醒悟，未賭而欲嘗試，及時斷絕這個念頭，這就是我握筆的動機。

(一)

『賭博！賭博！越賭越薄！』這兩句話，已經把『賭博』的結局，說得千眞萬確。但是多少人，明知故犯至死不悟。這眞該說：『始作俑者，其無後乎』了。我之迷於賭博，由來已久，往日也不過逢場作戲，無大輸贏，倒含有幾分消遣性質，後來自己能夠掙錢，又是獨當一面的差事，因交友之不愼，意志之薄弱，墮入賭數，竟不能自拔，現在我一件一件的寫在下面。

我第一次在蘇州任電報局長，年已很輕，刮的賭法都不知道，只能入概懂得『麻將牌』上任之後，前任局長劉紹槐，在移交期間，天天約我打牌，自然我也只好應酬，這應酬到了他離開蘇州時，已輸了一千五百多元。那時我的薪水百六十元，遭此倍入虧空，我就心慌意亂，把公款拖了來填補，才把劉前局長送走，然而我一計算，需要白白的做一年工作，才可以塡還，因此一氣而病，病上十日。病好之後，妻子勸我道：『不要再傷心了，輸了已經輸了，只有慢慢設法補救，以後不再賭錢就得了。』

影剪

萬氏老大籟鳴，是一個多才多藝的藝人，他不但爲中國電影界創辦卡通影片，而且還擅長攝影，此外還有一個本領，便是剪影，剪影原也是一種藝術，不過他的剪影，却被街頭藝人學去做吃飯的工具，萬老大曾說，要是剪影能養活家口，我願意開一個免費學習班，讓失業青年大家好吃口飯。

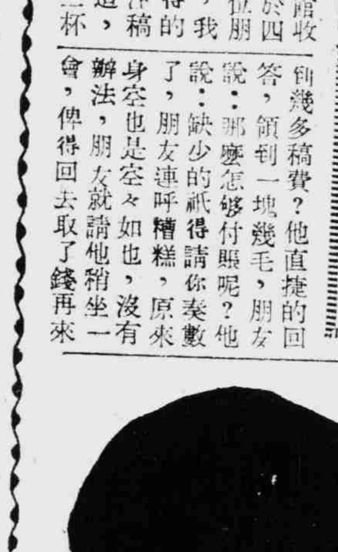

他與寶石女郎結婚的，新近還留着一簇小鬍鬚，有了二個線索，你就容易把他猜着了。

答・羅勃泰勒

張丹斧拋紅豆

張丹斧是很有風趣的，他平生不穿馬褂，不攝影，有一回，他的朋友黃某生約他到北豐花園去遊，乘其不備，偷偷地攝了一個影，鑄版刊登上海某報，他頓時窘的了不得，那時他住在八仙橋畔，鄙人[illegible]

假寐

無芒蝦

靜安寺是一所古刹，原名重園寺，後來因爲避諱的緣故，才改今名，寺內有二尊佛，一名維衞，一名迦葉，係說是西晉時，浮海自來的，入民國後，把它搬到蘇州的石佛寺裏去，却說無芒蝦也是由[illegible]爲寺中的一位高僧名曰智儼，在赴齋途中，遇見一個捕蝦的，取蝦便吃，半日後，賣蝦的向智儼倩索錢，但是他沒得錢付與，[illegible]吐出[illegible]，[illegible]水飼飲後盡全無芒，後此靜安寺便有無芒蝦的出產。

生殖機能的衰弱
飲此便呈倍舊蓬勃景象
行房無味的婦人立見春機生動
半百老人且可還童精氣煥發

生殖器機能障碍，在男人則因交接未酣而滑精，或陽萎不舉而致望洋生歎，或因遺精夢精，而患腦神經衰弱，終成人生的落伍者。在女人則或因房事無味，阻害夫婦愛情，或因性的情慾消失，而厭惡交接，或雖情感充足，然缺乏受孕機能，而久婚不育，以至血統斷絕，這些是在血行不順血虧性冷的婦人屢見不鮮的病症。生殖機能障碍摧殘人生的幸福，如此爲甚，然則不論男女，講求使速復元之方法，乃爲緊要問題。此有稀世的深山仙酒，名叫養命酒，是由世界獨一無二的古傳秘法，釀合許多高山珍草藥，釀製所得的藥酒。因爲各藥草天然的精分，在酒中絲毫不變保持活的狀態，所以一入體內便發揮驚人的奇効，自古稱爲有起死回生返老還童的靈能，有口皆碑，名聞遐邇。人如將此一滴千金的養命酒，朝晚飲用一二杯，則此酒獨特的活性精分，不需胃力，即被吸收，儘量化爲新鮮的血液，藉着酒力，迅速運行周身，培養五臟六腑，使有活潑的機能，結果因房事太多或手淫過度等而起的衰弱，諸症從根本解消。追而精力充實，性慾蓬勃，與前判若兩人，他如面色紅潤，肌肉豐滿，以至令人羨慕之境。健康人愛飲之，則腦力精力益加增進，用力或多也不知疲乏，老人飲之則如枯木添花血氣健旺，延年無限。又產前產後身體衰弱中的婦人飲之，早日復元。凡有此種經驗者莫不讚美，或致函道謝附贈自己像片者極多，本舖案頭日積盈尺，定可證明本品之効驗卓越也。語云『未食之佳肴誰知其眞味』，請速一試便知吾言匪謬。

稀世的卓越効果
連拙妻都驚喜欲狂

天津　張鵬秩

前略：吾人生殖機能，倘或衰弱，人生樂趣，頓成泡影，精神頹喪，有如枯木着霜，麗人當前，無異鏡花水月，望洋生歎，憾恨奚如，此種情況，爲鄙人年來所痛感而無可如何者，極求救治之法，以圖精力復活，不惜金錢，問方買藥，豈料苦心費盡，毫無効果，於是灰心喪氣，意萌厭世之想，悲觀之下以爲蒼天棄我，治無可救矣……嗣後探悉養命酒功能強精補血力，克起死回生，乃購來服用，果然卓効超群，沉痾消失，精力蓬勃，直同枯木生花，精神逐漸恢復，拙妻見余健康復元，且驚且喜，鄙人之歡忭尤屬筆難盡述，他人見此亦皆驚信養命之靈效如神，鄙人自此精力旺盛，度日愉快，家運好轉，喜添門楣，深感養命酒再造之恩，沒齒難忘，鄙人有生之日，此仙酒寬假之年，謹申數語略鳴謝忱……。

作强精保腎補血劑，宜於下開諸症

精力減退的人
神經衰弱的人
胃腸羸弱的人
健康強精的人
肺虛多痰的人
產前產後的人
血虧畏冷的人
失眠氣促的人

强精保腎補血劑　不老長壽　養命酒

各埠大藥房洋廣雜貨舖皆有售出
釀造處　信州伊那之谷　養命酒本舖天龍館
總發行處　東京市澁谷區上通四丁目七六　養命酒本舖出張所

奉贈小瓶

强精保腎補血劑養命酒，味道可口，靈効卓越，各界人士齊聲讚美，爲推廣本品之眞價普及於隣邦同胞起見，現正特把養命酒一小瓶（試飲用）免費奉贈中．請速寄一明信片至東京市澁谷區上通り四丁目七六番地，養命酒本舖出張所當即奉送一小瓶不取分文

南市中華路方浜橋　中華大戲院　南市電話(〇二)七三五七

今天起隆重獻映

英茵　屠光啓　黃河　丁芝　諸大明星通力合演

返魂香

監製　張善琨

華成公司三角戀愛時裝巨片

座價　樓上 軍警 幼童　樓下 軍警 幼童　六角 五角 四角 五角 四角 三角

開映時間　新鐘點　一時半　三時一刻　六時二刻　八時

預告　五月廿三日開映　李麗華主演　英烈傳　藝華公司出品

滬西曹家渡五角場　中華大戲院

今天起隆重獻映

談瑛　龔蘭根　顧也魯　主演

玉連環

●眞假趙雲卿前後救命人●

開映時間　二時　四時　八時　請注意新鐘點　自今天起

票價　樓下　樓上　軍警　幼童　日夜同價

虹口北四川路大德里對面　虹口中華大戲院　電話(〇二)三七〇

開映時間　二時半　四時半　七時　九時

價目　樓上　樓下　法幣　一律　兒童　六角

今日開映　中華電影公司發行

王熙春　主演　張善琨　監製

雪艷娘

黃河　陳琦　屠光啓　諸大明星通力合演

華成特殊出品　悲壯義烈鉅片

下期開映　英茵主演　返魂香

北河南路底寶山路口　金光大戲院

臨時院址

新鐘點　一時三刻　三時三刻　七時　九時　四場

今日兩院同時隆重獻映

周璇　白雲　主演　慕容婉兒　姚莉小姐客串

金嗓子

國泰偉大艷情歌唱優秀音樂片

天涯歌女

名歌十支

無限兒女私情★幾許人間悲歡

生活煎迫女私奔！恨事綿綿飄泊終身

雙美有劉

楊樹浦　滙山路　百老滙大戲院

時間　二時　四時　七時　九時

四三幼七六　角角童角

東嘉興路湯恩路口　嘉興大戲院

(新鐘點)　二時半　四時半　六時半　八時半

價目　軍票　五角　三角　軍人兒童　三角　一角

溜冰皇后　宋雅妮　海唐亞　曼契　主演

香艷熱鬧溜冰新片

美女數百　新衣百襲

鳳舞銀冰

ONEINA MILLION

明天開映　關山飛渡

パラダイス劇場

海寧路乍浦路中　威利大戲院

(新時間)　二時半　四時半　六時半　八時半

價目　樓上　樓下　軍票　兒童

今日開映

康特拉維　神童薩菩　白莉祇衛　騰雲駕霧　金絲怪佛　飛珠　如行　意毯　箭

新奇五彩神話無敵構

月宮寶盒

電話四三九八二號

東熙華德路匯山路口　萬國大戲院

座價　樓上　樓下　四角　二角　五角　三角　幼童

新鐘點　二時半　四時半　七時半　九時半

新奇幻化恐怖艷麗鉅片

黑夜鬼火引路　古廟殭屍出現

千里送京娘

李麗華　主演　關宏達　楊柳　賀賓　鄭重　嚴化　吳蒙

下期開映

華新片廠時裝哀艷曲折鉅片　上下兩集・一次映完

春風回夢記

任憑怎樣痛疾　均可見癒

阿爾巴基爾(片)

急性淋疾
慢性淋疾
婦女淋病
中耳炎
肺風
扁桃腺炎
一切化膿症
敗血症
丹毒
膿流牙患

× 所謂化學的物質——即是化學元素劑，對于淋菌、化膿菌等發揮驚嘆效果一事，今已成爲普通常識，自不用說。

× 然而，查第一期——即是初期化合體、單一基製品，總是不免多少的缺點，其後經研究實驗遂發明雙基製品，於是完全達得化學劑原來的偉大收效目的。

× 雙基化學的化合物不但「對于抵抗單一基化合物之頑性病原菌——淋菌之決定的作用」而又因無何等副作用，所以在數年來成爲問題的化學療法，方今達到最後決定的段級，樹立根本的治療法了。

× 阿爾巴基爾，係所有雙基化學劑中之最高製劑，現今特占醫藥界以及各界的絕大信賴和實用。其驚嘆的作用、神速的效果，越發表示本劑之不動的地步，和極高的價值。

★阿爾巴基爾，以其內服一法，於胃中神速消化而經腸壁完全吸收於血液中、滲至病巢組織內，專對病原菌——淋菌直接發揮偉大殺菌作用。

★所以並無何等腸胃和其他健康器官之毒害發生。

★並又培養血液和病部自體的抗菌力，同時完全奪取病原菌淋菌之生活力後破其原形瞬時排泄——不許最後一菌之生存。

★所以其收効過程非常神速，即在數日內必見治癒現象。

★且將抵抗單一基劑之淋菌亦都殺盡，故其症狀愈頑强，越可收見偉大癒全効果。

二〇片・一〇〇片　各地藥房均有出售

總發行　山之內藥品商會　東京・大阪　奉天・北京・上海・廣東